



REVIERWELT

Bedienungsanleitung TRAPMASTER Fangmelder



**Revierwelt – Aktivierungscode
finden Sie auf dem Etikett am Melder!**

Bedienungsanleitung

Trapmaster Fangmelder Revierwelt Edition

Inhaltsverzeichnis

1	Melder registrieren und freischalten	4
1.1	Aktivierungscode einlösen über App	4
1.2	Aktivierungscode einlösen über Web	6
2	Schnellstart mit dem TRAPMASTER Fallenmelder	6
3	Inbetriebnahme des Trapmaster Neo	7
3.1	Akku anstecken.....	7
3.2	Auslösearten.....	7
3.3	Neigungsauslösung	8
3.4	So stellen Sie den Melder scharf.....	9
3.5	Überwachung testen	9
4	Inbetriebnahme des Trapmaster Professional	10
4.1	Akku anstecken.....	10
4.2	Kombisensor und Magnet an Falle anbringen und testen	11
4.3	Der Kombisensor kann auf 2 Arten eingesetzt werden:	12
4.4	Überprüfen Sie die Sensorfunktion	13
4.5	Kabeldurchführung nachziehen	13
4.6	Befestigung und Sicherung des TRAPMASTERS	14
4.7	Falle fängisch stellen.....	14
5	Weitere Funktionen der Revierwelt Fallenüberwachung	15
5.1	Menü „Fallenüberwachung“	15
5.2	Ansicht „Fallenüberwachung“	15
5.3	Liste der Melder	16
5.4	Tägliche Tagesmeldung einstellen.....	16
5.5	Ansicht „Überwachungsgeräte“	17
5.6	Überwachungsgeräte auf der Revierkarte positionieren.....	18
5.7	Ansicht „Streckenliste“	19
5.8	Guthaben aufladen	19
5.9	Mitjäger aufnehmen und verwalten.....	20
6	Grundwissen & erweiterte Funktionen.....	21
6.1	Persönliche Sorgfaltspflicht.....	21
6.2	Fang-Erinnerungen	21

Bedienungsanleitung

Trapmaster Fangmelder Revierwelt Edition

6.3	Empfang / Antenne.....	Fehler! Textmarke nicht definiert.
6.4	Fehlercodes	22
6.5	Revierwelt Meldungen und deren Bedeutung	22
6.6	Akku-Technologie & Akku-Pflege.....	23
7	Beschränkte Garantie des Herstellers.....	24
8	Konformitätserklärung.....	25
9	Sonstiges	25
10	REVIERWELT Supportadressen.....	25

Bedienungsanleitung

Trapmaster Fangmelder Revierwelt Edition

Vielen Dank für den Erwerb eines

TRAPMASTER Fangmelder Revierwelt Edition

Die wichtigsten Funktionen dieses Fallenmelders in Verbindung mit Revierwelt sind:

- Online-Verwaltung über die Multi Vendor Plattform Revierwelt mit voller Transparenz und übersichtlicher Geräteverwaltung - egal ob mit einem oder beliebig vielen Geräten. Revierwelt nimmt Ihnen alle Routineaufgaben ab. Sie müssen z.B. die Statusmeldungen der einzelnen Melder nicht mehr kontrollieren – das geschieht vollautomatisiert durch den Revierwelt Server.
- Sie können mit Revierwelt Fallenmelder und Wildkameras sowie GPS-Tracker verschiedener Hersteller betreiben – eine Plattform für alle Geräte!
- Individuell konfigurierbare Benachrichtigungen per kostenloser Pushnachricht über die Revierwelt App, E-Mail, Anruf oder per SMS (9 Cent/SMS).
- Fertig vorkonfiguriertes Komplettsystem inkl. TRAPMASTER Multi-Netz SIM-Chip mit Roaming und Datenflat (aktuell 5 Cent/Tag). Diese Karte arbeitet mit allen Netzbetreibern und nutzt immer das beste verfügbare Netz für maximale Zuverlässigkeit. Kein jährlicher Mindestumsatz, keine Kosten in der jagdfreien Zeit, jede Karte ist taggenau deaktivierbar.
- Eine zentrale Guthabenverwaltung für alle SIM-Karten über Revierwelt – kein mühsames Kontrollieren und Aufladen einzelner SIM-Karten mehr erforderlich.
- Sehr einfache Inbetriebnahme.
- Diebstahlschutz: ein gestohlener Professional-Melder ist für Diebe wertlos, weil er nicht von Fremden betrieben werden kann. Ebenso besteht die Möglichkeit zur Ortung.
- Höchste Datensicherheit: Sämtliche Verbindungen sind verschlüsselt. Die Server stehen in Deutschland.
- Rückfall-Modus für maximale Zuverlässigkeit.
Sollte über das Mobilfunknetz keine Datenkommunikation möglich sein oder sind die Server nicht erreichbar, so schicken die Fangmelder eine Status- und Fangmeldung über SMS.

Bedienungsanleitung

Trapmaster Fangmelder Revierwelt Edition

ACHTUNG: TRAPMASTER Melder, die bereits bei TRAPMASTER registriert sind, können erst nach dem Löschen im Trapmasterportal in Revierwelt aufgenommen werden. Ein Betrieb in beiden Portalen gleichzeitig ist nicht möglich.

1 Melder registrieren und freischalten

Installieren der Revierwelt Fallenüberwachungs-App. Suchen Sie nach "Revierwelt" in Ihrem Google Play Store / Apple Store und Installieren Sie die kostenlose App.

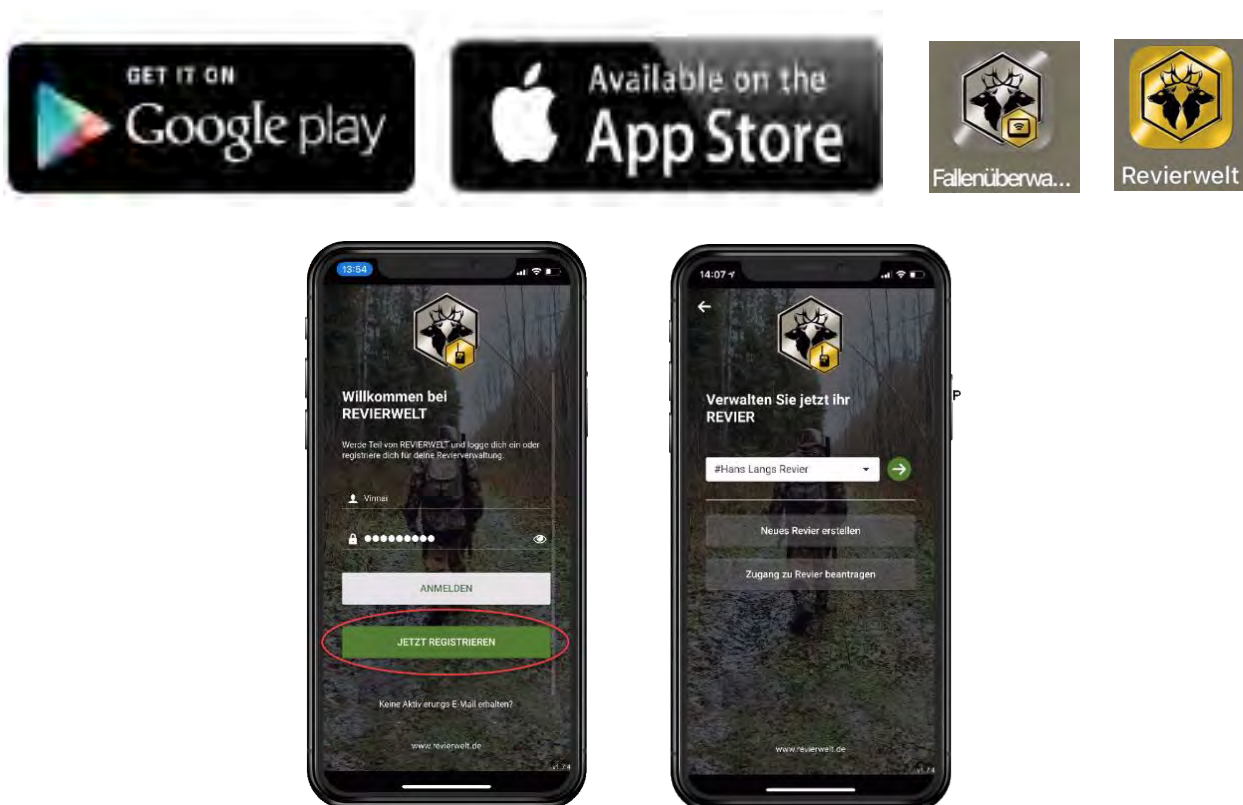

1.1 Aktivierungscode einlösen über App

Wenn Sie registriert sind, fahren Sie mit **Punkt 4** „Aktivierungscode einlösen“ fort. Wenn nicht, registrieren Sie sich bei REVIERWELT (siehe Bild).

1. Nach dem Registrieren loggen Sie sich in die App ein und erstellen Sie mit „**Neues Revier erstellen**“ ein neues Revier. Das Revier ist eine geschlossene Benutzergruppe. Sie können ab jetzt mit demselben Benutzernamen auch alle anderen Apps und den Web-Zugang der „revierwelt.de“ nutzen.
2. Gehen Sie nun in der App in Ihr Revier und betätigen Sie die „drei Striche“ oben rechts in der Ecke. Das Menü mit den „Verwaltungsoptionen“ öffnet sich.
3. Aktivierungscode einlösen wählen

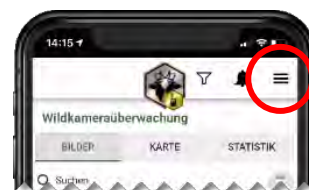

Bedienungsanleitung

Trapmaster Fangmelder Revierwelt Edition

4. Aktivierungscode erfassen in der App betätigen.
Zum Einscannen schaltet sich die Kamera des Handys ein. Zeigen Sie auf den QR-Code auf dem Etikette am Melder. Versuchen Sie den QR-Code möglichst in der Mitte des Bildes der Handy-Kamera zu positionieren. Wird dieser erkannt, steht der Aktivierungscode des Melders im Feld „Aktivierungscode“ der App.
5. **EINLÖSEN betätigen**
Sind alle Informationen, die zur Einrichtung benötigt werden vorhanden, ist die Einrichtung des Melders in REVIERWELT abgeschlossen. Werden noch Informationen von Ihnen benötigt, geben Sie diese bitte jetzt ein.

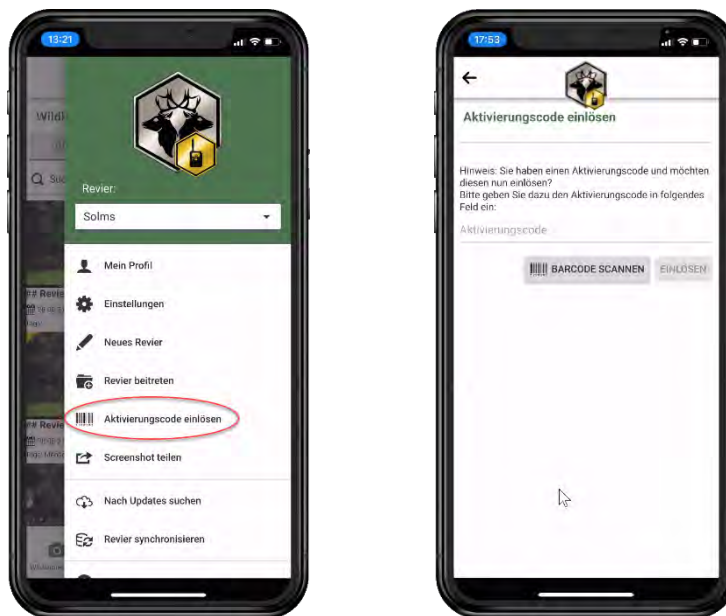

Bedienungsanleitung Trapmaster Fangmelder Revierwelt Edition

1.2 Aktivierungscode einlösen über Web

im Feld „**Aktivierungscode einlösen**“ auf der Startseite der Revierwelt (portal.revierwelt.de) den Aktivierungscode (siehe QR-Code am Melder) einfügen und die Fragen des dann folgenden Dialogs beantworten.

Der Melder wird nun in Revierwelt registriert.

Zur Inbetriebnahme Ihres Melders benötigen Sie die **6-stellige „Melder-ID“**. Diese finden Sie nach dem Aufklappen des Gehäuses auf der Platine des Melders. Beim Hinzufügen eines Melders in die Revierwelt Funktion „**Fallenüberwachung**“ wird die integrierte SIM-Karte automatisch aktiviert.

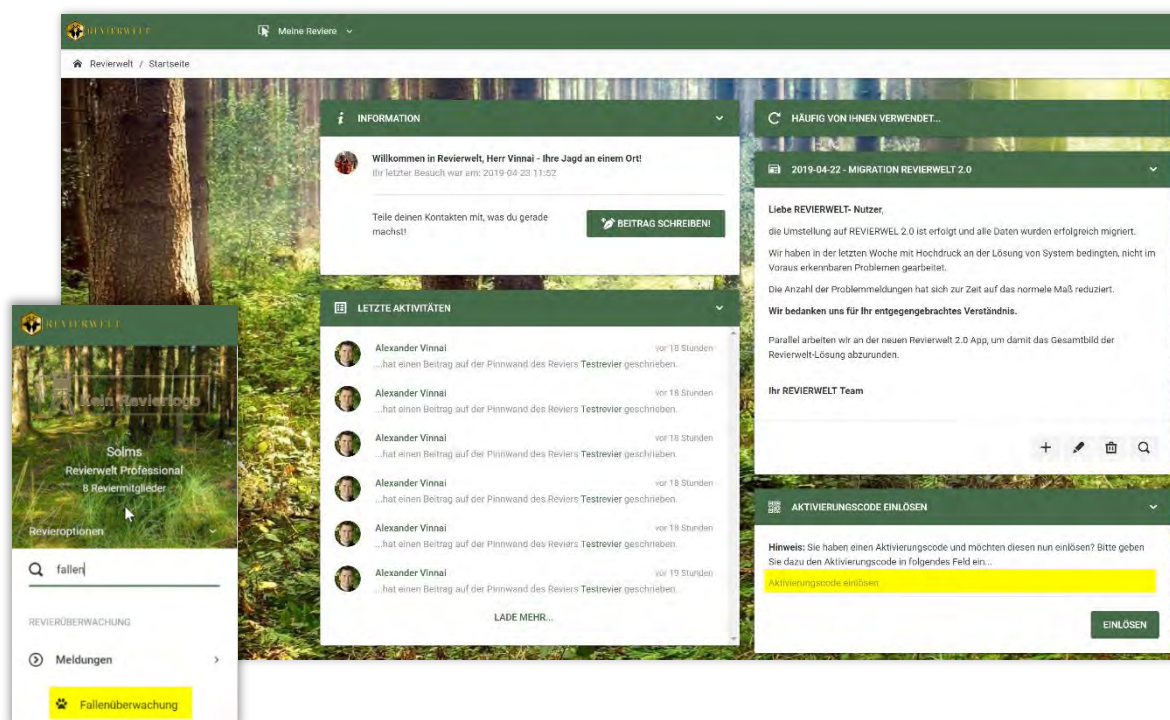

Bitte lesen Sie auch die ausführliche Bedienungsanleitung der „**REVIEWERWELT „Fallenüberwachung App“**“, um alle Möglichkeiten der Kamera ausschöpfen zu können.

2 Schnellstart mit dem TRAPMASTER Fallenmelder

1. Akku anstecken
2. Magnet an Falle anbringen
3. Fertig! Falle fängisch stellen

Sie können den Fallenmelderstatus nun sofort in der App oder im Web (portal.revierwelt.de) unter dem Menüpunkt „**Fallenüberwachung**“ kontrollieren.

Geben Sie in der Menüsuche einfach den Menüpunkt, den Sie suchen ein, hier im Beispiel „**fallen**“, und der Menüpunkt „**Fallenüberwachung**“ wird angezeigt. Sie können auch kostenlos die REVIEWERWELT App für Fallenjäger installieren, um nur die Fallen im Blick zu halten. Natürlich ist diese Funktion aber auch in der „**goldenen**“ REVIEWERWELT Gesamt App enthalten

Bedienungsanleitung

Trapmaster Fangmelder Revierwelt Edition

3 Inbetriebnahme des Trapmaster Neo

3.1 Akku anstecken



Der TRAPMASTER wird inklusive Spezial-Akkus ausgeliefert. Der Akku ist bei Auslieferung vorgeladen. Eine komplette Ladung vor der ersten Inbetriebnahme ist aber zu empfehlen.

Der TRAPMASTER-Melder wird inklusive Spezial-Akku ausgeliefert. Der Akku ist bei Auslieferung vorgeladen. Eine komplette Ladung vor der ersten Inbetriebnahme ist aber zu empfehlen.

Verbinden Sie den Stecker mit der Buchse am Akku.

Der Melder geht nun online (die „Connect“ LED blinkt) und registriert sich in der Online- Verwaltung. Abschließend erhalten Sie eine „Betriebsbereit!“ Meldung und der Melder piepst 1 Mal (reguläre Sendevorgänge im Feld erfolgen stets geräuschlos).

3.2 Auslösearten

Der TRAPMASTER Neo kann entweder

- über einen internen Magnetkontakt (Abreißmagnet) oder
- über den integrierten Neigungssensor ausgelöst werden.

Die gewünschte Auslöseart stellen Sie in der Funktion „Überwachungsgeräte“ (siehe Bild rechts) ein.

Die Ansicht für die „Meldeeinstellungen“ erreichen Sie, indem Sie in der Überwachungsgeräteleiste die drei Punkte vor der Gerätebezeichnung und dann auf „Meldeeinstellungen“ klicken (siehe Bild unten).

Nach dem Ändern der Auslöseart in der Online-Verwaltung ist ein erneutes Anstecken des Akkus erforderlich.

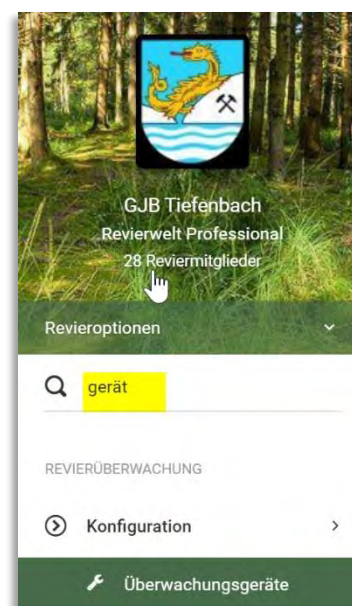

Bedienungsanleitung

Trapmaster Fangmelder Revierwelt Edition

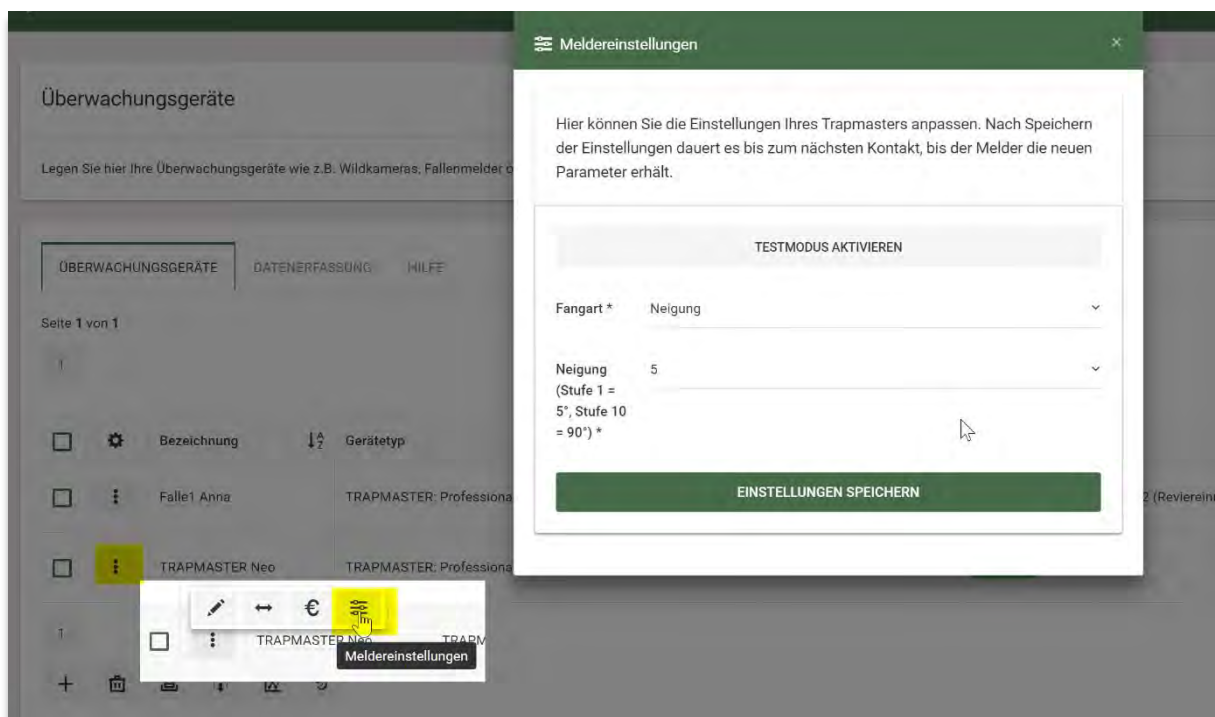

Magnetauslösung

Funktioniert wie beim bisherigen TRAPMASTER Professional.

Sobald der Magnet vom Gehäuse abgerissen wird, sendet der Melder einen Fang.

Wichtig: Verwenden Sie zur Verbindung des Magneten mit dem bewegten Element Ihrer Falle (z.B. Klappe oder Schieber) unbedingt eine **sehr robuste Schnur, z.B. ein dünnes Drahtseil oder Schnur mit Metallverstärkung**. Die Schnur darf nicht durchgenagt werden, reißen oder durchscheuern.

Achten Sie auf eine **verklebungsfreie Verbindung** zwischen Magnet und bewegtem Fallenelement.

3.3 Neigungsauslösung

Geeignet für Fallentypen, die sich bei Auslösung deutlich neigen, z.B. Kofferfallen oder Trapperprofil „Neozoen“. Eine Montage am drehenden Gestänge einer Betonwipprohrfalle ist ebenfalls denkbar, falls dies zugänglich ist.

Nicht empfohlen ist die Nutzung des Melders zur Überwachung des wippenden Rohres einer Betonwipprohrfalle.

Sie können dem Melder einen Winkel für die Neigungsauslösung vorgeben (3 bis 30 Grad).

WICHTIG: Wählen Sie unbedingt einen Auslösewinkel, der deutlich kleiner ist als der Neigungswinkel Ihrer Falle, damit Fänge auch dann sicher erkannt werden, wenn der Neigungsbereich Ihrer Falle durch Laub, Zweige, etc. geringer ausfällt als im Idealzustand.

Im Zweifel wählen Sie bitte Stufe 1 ein.

Bedienungsanleitung

Trapmaster Fangmelder Revierwelt Edition

3.4 So stellen Sie den Melder scharf.



Egal, welche Auslöseart Sie gewählt haben:

Sie stellen die Überwachung scharf, indem Sie den Magneten (erneut) auf die gekennzeichnete Fläche setzen. Sollte der Magnet bei der Neigungsauflösung noch am Melder heften, so muss er einmal entfernt und wieder angesetzt werden.

Jedes Fängisch-Stellen **quittiert Ihnen der Melder durch einen Piepston und ein Aufleuchten der grünen LED.**

ACHTUNG: Warten Sie bis die grüne LED endgültig erloschen ist, Sie sollten nun die Meldung „**KONTAKT**“ erhalten haben.

ACHTUNG: Erst ab jetzt werden Fänge gemeldet!

3.5 Überwachung testen

Lösen Sie nach Anbringen des Melders an Ihrer Falle einige Testfänge aus, um die sichere Auslösung zu bestätigen: Der Magnet muss zuverlässig vom Melder abgerissen werden, wenn die Falle schließt, bzw. die Neigung muss bei den gewählten Einstellungen sicher erkannt werden.

4 Inbetriebnahme des Trapmaster Professional

Übersicht Melder



4.1 Akku anstecken



Der TRAPMASTER wird inklusive Spezial-Akkus ausgeliefert. Der Akku ist bei Auslieferung vorgeladen. Eine komplette Ladung vor der ersten Inbetriebnahme ist aber zu empfehlen.

Der TRAPMASTER-Melder wird inklusive Spezial-Akku ausgeliefert. Der Akku ist bei Auslieferung vorgeladen. Eine komplette Ladung vor der ersten Inbetriebnahme ist aber zu empfehlen.

Verbinden Sie den Stecker mit der Buchse am Akku.

Der Melder geht nun online (die „Connect“ LED blinkt) und registriert sich in der Online- Verwaltung. Abschließend erhalten Sie eine „Betriebsbereit!“ Meldung und der Melder piepst 1 Mal (reguläre Sendevorgänge im Feld erfolgen stets geräuschlos).

Bedienungsanleitung

Trapmaster Fangmelder Revierwelt Edition

Benachrichtigungen und Kontrollzeiten

Der TRAPMASTER Fangmelder Revierwelt Edition nutzt ein kleines Zeitfenster, um sich beim Server zu melden. Revierwelt prüft den Meldungseingang und sendet eine Störmeldung, wenn diese ausbleibt. Eine Übersicht aller Meldungen erhalten Sie jederzeit in der Meldungsübersicht.

Fertig. Ihre Melder sind einsatzbereit. Nächster Schritt: Montage an der Falle.

4.2 Kombisensor und Magnet an Falle anbringen und testen

Der TRAPMASTER Fallenmelder verfügt über eine Kombi-Auslösung, die sowohl als berührungsfreier Näherungsschalter (besonders geeignet z.B. für Holz-Kastenfallen) wie auch als Abreißmagnet (geeignet für viele Betonrohrfallen) verwendet werden kann.

Die Auslöseeinheit besteht aus einem Alu-Zylinder (Näherungsschalter) und einem Magneten. Der Näherungsschalter ist in der vorderen Hälfte nutzbar.

WICHTIG: Bitte das Sensorkabel am Metallkörper nicht scharf abknicken.

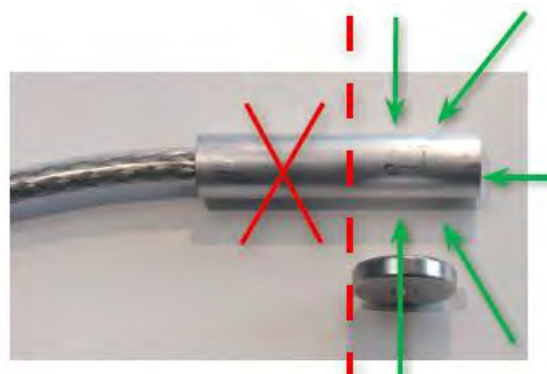



Befindet sich der Magnet nahe genug beim Näherungsschalter (berührungslos oder angeheftet), so schließt dieser. Bewegt sich der Magnet beim Schließen der Klappen vom Näherungsschalter weg, so löst der Melder Alarm aus.

Bedienungsanleitung

Trapmaster Fangmelder Revierwelt Edition

4.3 Der Kombisensor kann auf 2 Arten eingesetzt werden:

Als berührungsloser Näherungsschalter	Als Abreißmagnet
<p>Befestigen Sie den Näherungsschalter und den Magneten so an Ihrer Falle, dass sich beide im fängischen Zustand fast berühren bzw. weniger als 1 cm Abstand voneinander haben und beim Zufallen der Klappen deutlich (> 5cm) voneinander weg bewegen.</p> <p>Falle fängisch:</p>  <p>Falle geschlossen:</p>  <p>Bei dieser Art der Anbringung aktiviert sich die Überwachung <u>automatisch</u> selbst, wenn Sie die Falle wieder fängisch stellen.</p>	<p>Bevorzugen Sie die Auslösung über einen Abreißmagneten, so können Sie den Magneten auch per Seil oder Drahtseil (empfohlen wegen Verbiss-Schutz) z.B. an die Fallschieber von Betonrohrfallen oder andere bewegte Elemente in der Falle befestigen. Der Magnet wird dann an das Aluröhrchen angeheftet.</p> <p>Den Aluzylinder können Sie an einer geeigneten Stelle befestigen, z.B. am Querträger über dem Fallschieber.</p> <p>Beispiel für Abreiß-Magnet (Falle fängisch):</p>  <p>Bedenken Sie in diesem Fall jedoch, dass Sie den Magneten immer wieder <u>manuell</u> anheften müssen, wenn Sie die Falle fängisch stellen!</p>

Bedienungsanleitung

Trapmaster Fangmelder Revierwelt Edition

Wichtig: Bitte beachten Sie bei der Montage des Magneten, dass der Magnet beim Auslösen der Falle nicht sofort wieder zum Näherungsschalter zurück pendeln darf. Beide Elemente sollten dauerhaft (bis zum erneuten Fängisch-stellen) getrennt sein. Ansonsten könnte ein Fang durch die (in diesem Fall ungewollte) automatische Reaktivierung überschrieben werden und könnte unbemerkt bleiben. Dies betrifft vor allem die Montage am Gestänge von Betonrohrfallen.

4.4 Überprüfen Sie die Sensorfunktion

Der TRAPMASTER verfügt über einen akustischen/optischen Testmodus für die Auslöseeinheit. **Während dieses Tests werden keine Nachrichten gesendet.**

1. Taster „Test“ drücken. Es ertönt ein kurzer Piepston.
2. Nun die Klappen schließen und wieder öffnen. Sobald Näherungsschalter und Magnet nah genug beieinander sind, ertönt ein Signalton. Im fängischen Zustand sollten Sie also einen Dauerton hören.
3. Schließen Sie die Klappen (lösen Sie die Falle aus). Das akustische Signal muss nun verstummen.

Nun ist also sichergestellt, dass Kombisensor und Magnet korrekt installiert sind. Der Testmodus endet nach 2 Minuten automatisch oder Sie beenden ihn manuell vorzeitig durch erneutes Drücken des „Test“-Tasters. Abschließend sendet der Fallenmelder eine „Betriebsbereit“-Meldung.

4.5 Kabeldurchführung nachziehen

Das TRAPMASTER Gehäuse bietet mit Schutzklasse IP67 einen hohen Schutz gegen Feuchtigkeit. Gleiches gilt für die Durchführung des Sensorkabels. Diese wird während der Endmontage stramm angezogen.

Allerdings können die Materialien im Laufe der Zeit etwas nachgeben. Wir empfehlen daher vor der ersten Benutzung des Melders sowie am Beginn jeder Jagdsaison die Kabeldurchführung manuell auf strammen Sitz zu kontrollieren und ggf. etwas nachzuziehen (fest drehen im Uhrzeigersinn).



Bedienungsanleitung

Trapmaster Fangmelder Revierwelt Edition

4.6 Befestigung und Sicherung des TRAPMASTERS

Im Gehäuseboden des TRAPMASTERS (im aufgeklappten Zustand) finden Sie 4 Löcher zur Befestigung des Melders an der Falle (passende Schrauben im Zubehörtütchen). Bitte möglichst so befestigen, dass die Kabelverschraubung **nach unten** zeigt.

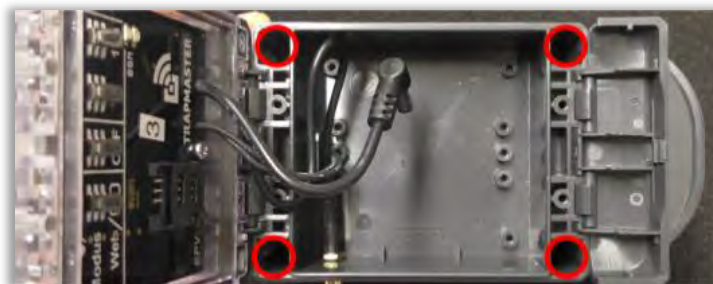

Um Unbefugten das Öffnen des Melders zu erschweren, kann der Deckel mit 2 Schrauben (3x20mm) gesichert werden.

Gute Dienste zum Schutz des Melders leisten auch kurze Abwasserohre (KT-Muffen) mit passenden Stopfen (Baumarkt). Diese verbergen den Melder unauffällig und sind schlagzäh. Das Sensorkabel kann durch einen Stopfen nach außen geführt werden. Ein Warnaufkleber (z.B. „Achtung: Hochspannung“, „Achtung: Gift!“) auf dem Rohr verbessert die Schutzfunktion.



4.7 Falle fängisch stellen

Die Fallenüberwachung aktiviert sich automatisch, wenn Magnet und Näherungsschalter nah genug zueinanderkommen, bzw. wenn der Abreißmagnet angeheftet wird. Der TRAPMASTER quittiert dies durch einen kurzen Signalton und einmaliges Blinken der LED.

Wo immer möglich, empfehlen wir die Nutzung der berührungsfreien Näherungslösung aufgrund ihrer Zuverlässigkeit und weil sie vom Anwender keinerlei Interaktion beim Fängisch-Stellen der Falle erfordert.

Jegliche Beschädigung des Sensorkabels z.B. durch Durchnagen oder Abreißen/Vandalismus führt zu einem gewollten (Fehl-) Alarm. So erfahren Sie, dass die Falle ein Problem hat und können diesem nachgehen.

Fertig. Ihre Falle wird ab sofort überwacht.

Bedienungsanleitung Trapmaster Fangmelder Revierwelt Edition

5 Weitere Funktionen der Revierwelt Fallenüberwachung

Die Jagdmanagementsoftware „REVIERWELT“ mit integriertem sozialen Netzwerk und der Möglichkeit zur Online-Kommunikation verwaltet Ihren kompletten Jagdbetrieb. Alle Funktionen werden vom Administrator des Reviers freigegeben. Über die umfangreiche Rechteverwaltung können alle Funktionen in der Nutzung einschränkt werden. In dieser Broschüre werden nur Funktionen zum Betrieb von Fallenmeldern beschrieben.

5.1 Menü „Fallenüberwachung“

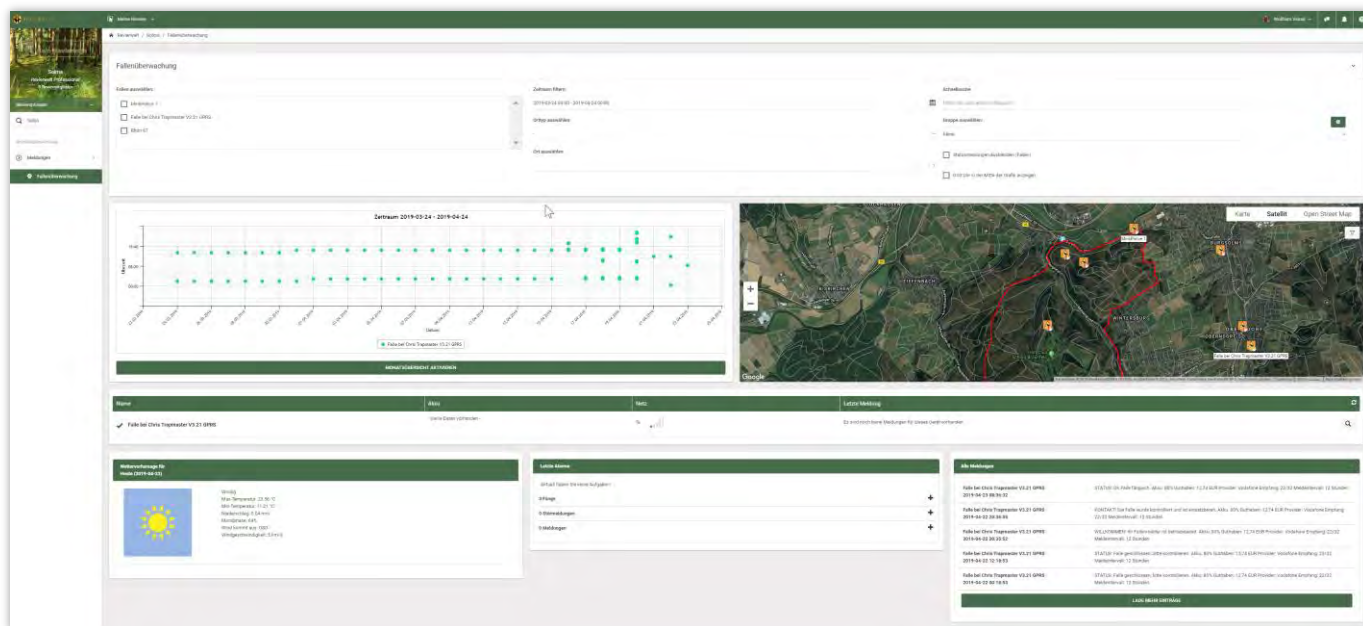

5.2 Ansicht „Fallenüberwachung“

Diese Ansicht ist Ihr „Cockpit“. Im unteren Teil „**Letzte Alarme**“ sehen Sie jederzeit den aktuell vorliegenden Handlungsbedarf: Fänge, Kommunikationsprobleme, Akku laden. Sind alle Melder „OK“ (d.h., es gibt weder Fänge, Kommunikationsprobleme noch leere Akkus) so besteht kein akuter Handlungsbedarf.



Die Objekte die Sie auf der Karte sehen möchten wählen Sie mit dem Filtersymbol (im Bild gelb markiert) aus.

Auf der Karte sehen Sie die Positionen der Objekte (Fallen, Kameras etc.) in Ihrem Revier. Die Farben der Punkte an den Symbolen stellen die verschiedenen Stati der Objekte dar.

Grün = alles OK

Gelb = Meldung in den letzten 24 Stunden eingegangen

Rot = länger als 24 Stunden keine Meldung eingegangen

Bedienungsanleitung

Trapmaster Fangmelder Revierwelt Edition

5.3 Liste der Melder

Name	Akku	Netz	Letzte Meldung
✓ Falle bei Chris Trapmaster V3.21 GPRS	- Keine Daten vorhanden -	%	Es sind noch keine Meldungen für dieses Gerät vorhanden.

Datum	Bemerkung	Ort	Wetter
2019-04-23 08:36	STATUS: OK Falle fängisch. Akku: 80% Guthaben: 12,74 EUR Provider: Vodafone Empfang: 22/32 Meldeintervall: 12 Stunden	Keine Orte hinterlegt	Überwiegend bewölkt
2019-04-22 20:36	KONTAKT! Die Falle wurde kontrolliert und ist einsatzbereit. Akku: 80% Guthaben: 12,74 EUR Provider: Vodafone Empfang: 22/32 Meldeintervall: 12 Stunden	Keine Orte hinterlegt	Überwiegend bewölkt
2019-04-22 20:35	WILLKOMMEN! Ihr Fallenmelder ist betriebsbereit. Akku: 80% Guthaben: 12,74 EUR Provider: Vodafone Empfang: 22/32 Meldeintervall: 12 Stunden	Keine Orte hinterlegt	Überwiegend bewölkt

Hier finden Sie den vollständigen Überblick über alle Ihre Melder. Durch Anklicken eines Melder-Namens gelangen Sie in die Melder-Einzelansicht. Rechts wird die Wetterlage zu dieser Meldung angezeigt.

5.4 Tägliche Tagesmeldung einstellen

Hier können Sie einstellen, um wieviel Uhr ausgewählte Benutzer von den ausgewählten Geräten eine tägliche Sammelmeldung per Mail erhalten.

GJB Tiefenbach
Revierwelt Professional
28 Reviermitglieder

Revieroptionen

tage

MEIN REVIER

Revieraktivitäten

Mein Tagebuch

REVIERÜBERWACHUNG

Konfiguration

Einstellung zur Tagesmeldung

Meine Reviere

Revierwelt / GJB Tiefenbach / Einstellungen zur Tagesmeldung

Einstellungen zur Tagesmeldung

Sende tägliche Statusmeldung um 06:00

Sende tägliche Statusmeldung an

- ☒ Adler, Tom
- ☐ Adler, Peter
- ☐ Baumann, Julius
- ☒ Beutler, Frank
- ☐ Faber, Stephan
- ☒ Frowein, Dr. Michael
- ☐ Hamacher, Malik

Sende tägliche Statusmeldung von folgenden Geräten

- ☒ BH Minox4
- ☒ WV Dorr3
- ☒ WV Dorr4
- ☒ WV MINOX2
- ☒ X-View2
- ☒ Doarmaster1

SPEICHERN

Bedienungsanleitung

Trapmaster Fangmelder Revierwelt Edition

5.5 Ansicht „Überwachungsgeräte“

Hier finden Sie den vollständigen Überblick über alle Ihre Melder und können die Konfiguration bearbeiten.

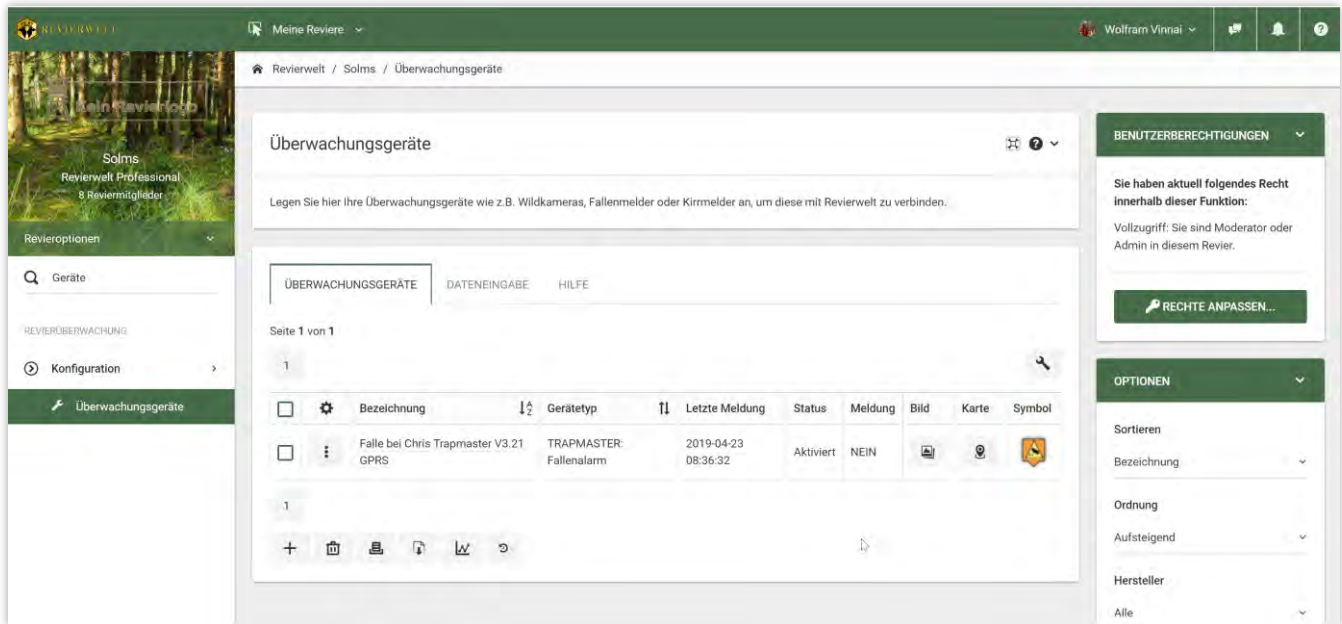

Statusänderung durch Aktivieren/Deaktivieren eines Melders:

Beim **Deaktivieren** passieren zwei Dinge:

Der Melder wird aus der aktiven Überwachung genommen, d. h. er generiert keine Fang-, Warn- oder Statusmeldungen mehr. Die SIM-Karte wird nach 30 Tagen deaktiviert. Es fallen dann für diesen Melder keinerlei Kosten mehr an (geeignet für die jagdfreie Zeit). Der Melder bleibt mit dem Status inaktiv, rot markiert, in Ihrer Melderliste sichtbar.

Jeder Melder kann an dieser Stelle später auch wieder aktiviert werden. **Nach jeder erneuten Aktivierung ist ein Wiederanstecken des Akkus erforderlich.** Die Aktivierung des Melders im Providernetz kann bis zu 24 Stunden dauern.

Sie können die Zuordnung der Fallenmelder zu den Mitjägern per Klick in der „Gerätekonfiguration“ unter dem Punkt „Privat“ einstellen. Bei Nutzung von „Privat“ sehen nur die Mitjäger, welche unter „Privat“ angehakt sind, die Melder auf der Karte bzw. erhalten Statusmeldungen der Melder.

Die Position des Melders auf der Karte nehmen Sie am einfachsten mit Hilfe der Revierwelt App vor Ort auf. Bearbeiten Sie den Melder, aktualisieren die die Geo-Koordinaten in der Konfiguration und speichern sie die Konfiguration. Nun ist der Melder auf der Karte mit Hilfe der GPS-Koordinate positioniert.

Bedienungsanleitung

Trapmaster Fangmelder Revierwelt Edition

5.6 Überwachungsgeräte auf der Revierkarte positionieren

In der Liste der Überwachungsgeräte können Sie die Revierwelt-Einstellungen zu jedem einzelnen Melder bearbeiten.

Die Optionen finden Sie hinter den drei Punkten in der Liste (siehe Bild)



Die Position der Melder können Sie hier manuell auf der Revierkarte positionieren. Wenn Sie die Melder über unsere APP einrichten, wird die Position automatisch über GPS ermittelt und eingetragen. Sie können aber auch die Konfiguration nachträglich vor Ort im Revier über die APP eintragen, auch hier wird die Position per GPS vorgeschlagen.

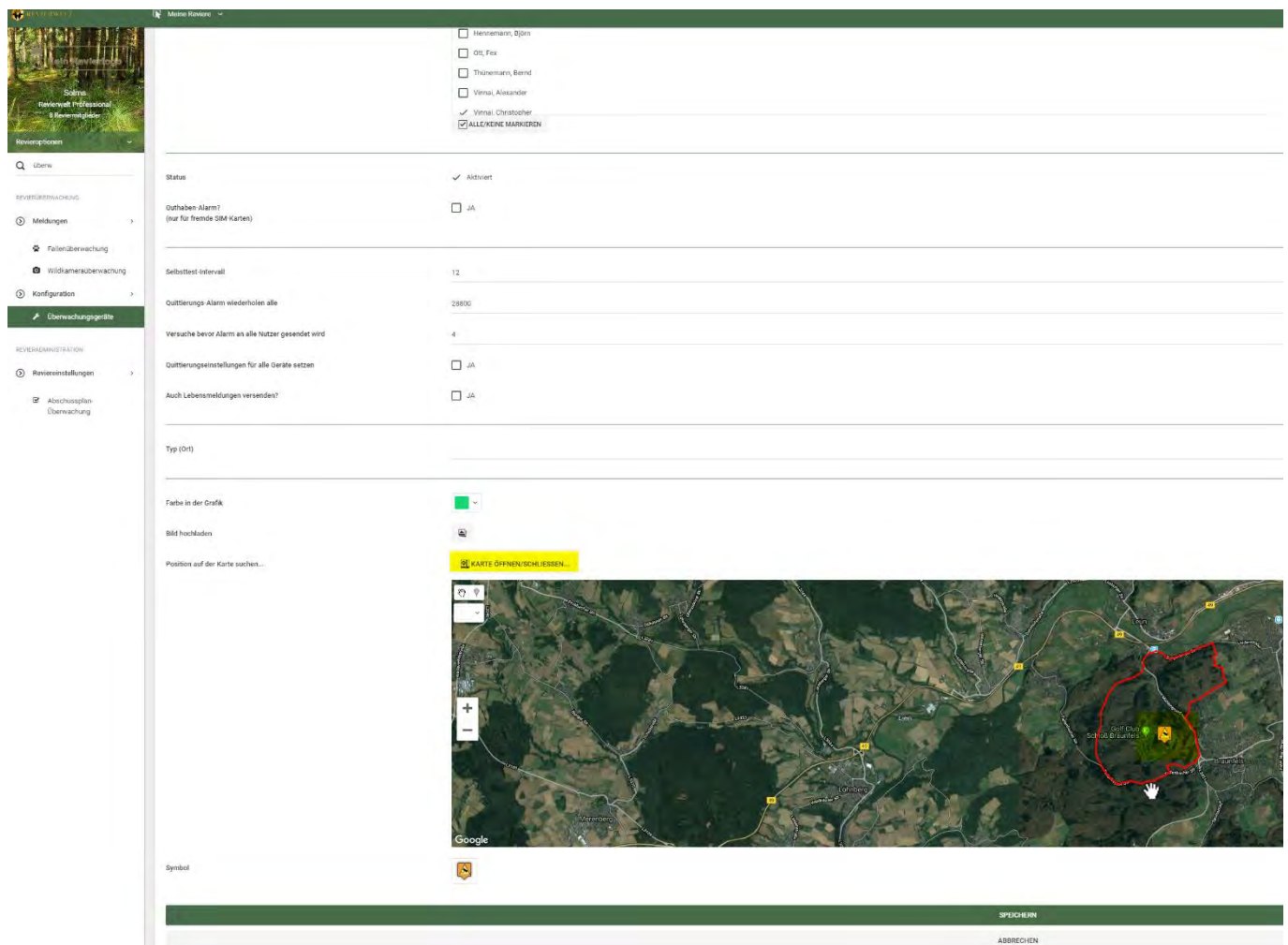

Bedienungsanleitung Trapmaster Fangmelder Revierwelt Edition

5.7 Ansicht „Streckenliste“

In der Streckenliste können die Fänge aller Fallen mit Bezug auf die Fallen und den Ort des Fangs erfasst werden. Sie können jeden Fang mit einer Bemerkung versehen. Die komplette Liste kann als Liste gedruckt oder nach Excel exportiert werden. In Excel können Sie beliebige statistische Auswertungen erstellen.

The screenshot displays the 'Streckenliste' (Track List) interface. The main area shows a table of catches with the following columns: Jäger/Name, Datum/Uhrzeit, Jagdjahr, Ort, Wildart/Tierart, Wildklasse, Menge, Gewicht, UA?, Bild, and Karte. The table contains one entry for a catch of a fox (Fuchs) on 2019-04-23 at 20:15, weighing 14 kg, with a note 'Revierereinrichtungen (Hang)'. The interface includes a sidebar on the left with navigation options and a sidebar on the right with user permissions and options.

5.8 Guthaben aufladen

Hier laden Sie das Guthaben für die SIM-Karten des Gerätes auf.

Mit dem SEPA-Lastschriftverfahren können Sie die Gebühren von Ihrem Konto per Lastschrift abbuchen lassen.

The screenshot displays the 'Guthaben aufladen' (Load Credit) interface. It shows a message about the current credit balance on the SIM card and offers two options to top up: 'SIM-KARTE MIT 5.00 EUR (NETTO) AUFLADEN' and 'Per SEPA-Lastschrift bezahlen...'. The interface is in German and includes a warning about the SEPA payment method.

Bedienungsanleitung

Trapmaster Fangmelder Revierwelt Edition

5.9 Mitjäger aufnehmen und verwalten

Revierwelt ist für das Reviermanagement von Jagdgemeinschaften konzipiert.

Sie können beliebig viele in Revierwelt registrierte Benutzer in ihr Revier aufnehmen. Dazu geben Sie in den „Revieroptionen“ den Benutzernamen unter dem Menüpunkt „MITGLIED-HINZUFÜGEN“ ein.

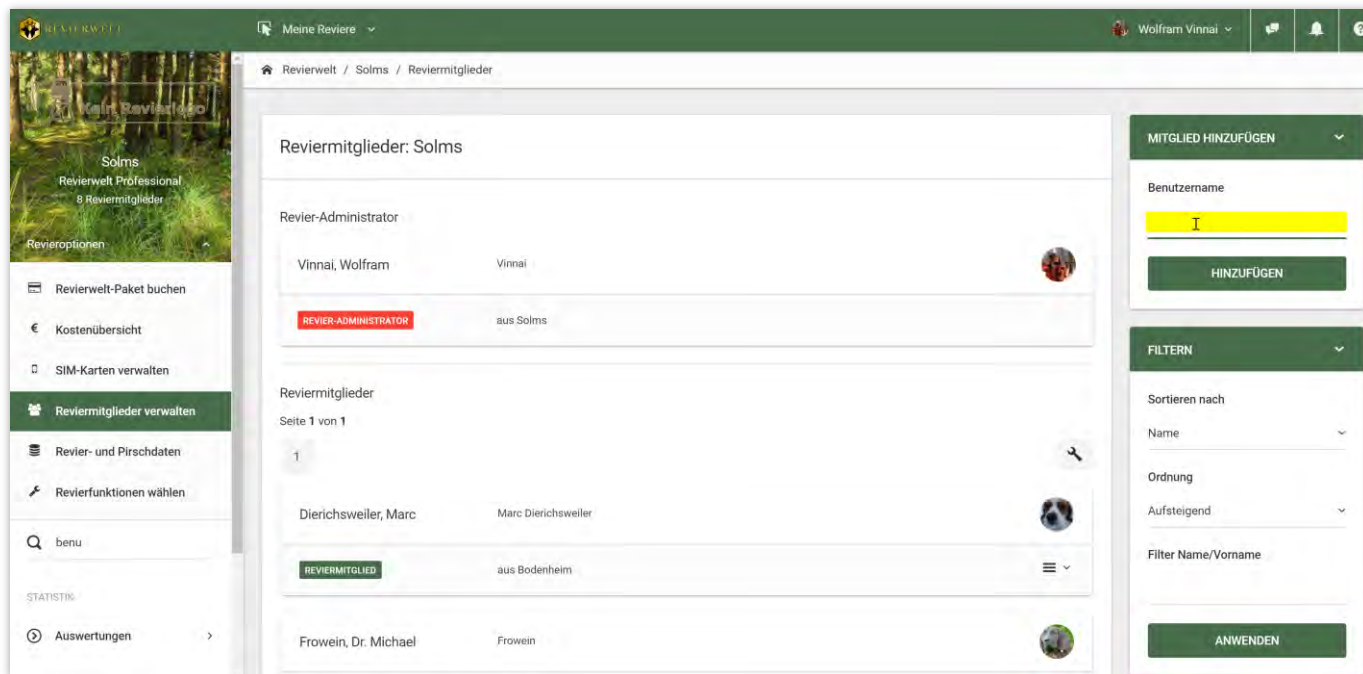

Alle Nachrichtentypen (Mail, Push, Anruf etc.) sind kostenlos. SMS-Nachrichten kosten pro Meldung (9 Cent/SMS).

Die Gebühren werden vom Ihrem gebuchten SMS-Paket abgebucht.

Jeder Mitjäger kann sich in seinem Benutzerkonto die bevorzugten Benachrichtigungen & Meldezeiten individuell genauso einstellen, wie er möchte.

Weitere Informationen finden Sie im Hilfe-Center der Revierwelt unter <https://wiki.revierwelt.de/>

6 Grundwissen & erweiterte Funktionen

6.1 Persönliche Sorgfaltspflicht

Ein Fallenmelder entbindet Sie nicht von Ihrer Sorgfaltspflicht bei der Jagd mit Lebendfallen.

Externe Faktoren wie z.B. die mutwillige Beschädigung oder der Diebstahl eines Melders oder aber ein zu geringes Guthaben oder leerere Akkus führen dazu, dass Ihre Lebendfallen ohne Melder-Überwachung noch weiter fangen können. Sie erhalten in diesem Falle eine Störungsmeldung von Revierwelt.

6.2 Fang-Erinnerungen

Im dem von Ihnen in der Konfiguration des Melders festgelegten Stundenrhythmus nach einem Fang, erhalten Sie Fang-Erinnerungen auf dem von Ihnen für Fänge ausgewählten Kanal. Die Fangmeldung muss aktiv in der App oder per SMS/Mail quittiert werden. Das Quittieren wird geloggt und ist für evtl. Kontrollen nachweisbar.

Bedienungsanleitung

Trapmaster Fangmelder Revierwelt Edition

6.3 Fehlercodes

Anzahl Piepstöne /LED-Signale	Bedeutung
2	Akkustand extrem niedrig – bitte Akku aufladen.
7	Problem bei der Anmeldung im Netz. z.B. Verzögerung bei der SIM-Karten Aktivierung oder Ihr Melder steht noch auf „inaktiv“. Bitte prüfen Sie in der Melder-Einzelansicht, dass der Melder aktiviert wurde.
9	SIM-Karte: Lesefehler! Bitte Support kontaktieren.
12	Fehler bei der Datenübertragung. Kein Handlungsbedarf – der Melder sendet nach einer Wartezeit erneut, bis die Übertragung erfolgreich war.

6.4 Revierwelt Meldungen und deren Bedeutung

Meldung	Bedeutung
WILLKOMMEN!	Der Akku wurde angesteckt und der Melder ist betriebsbereit. Die Meldung wird nach jedem Akkuwechsel gesendet.
KONTAKT!	Der Magnet wurde in der Nähe des Sensors platziert. Wird der Magnet aus dieser Position entfernt, wird ein FANG signalisiert.
STATUS:	Die ordnungsgemäße Funktion des Melders wird bestätigt und nützliche Zusatzinformationen über Akkustand, Guthaben der SIM-Karte, aktuell verwendeter Provider und der aktuelle Empfangspegel der SIM-Karte (von 0 - 30) werden geliefert. Bleibt diese Meldung bei Revierwelt aus, wird eine STÖR – Meldung von Revierwelt gesendet.
STÖRUNG!	Der Melder hat im eingestellten Überwachungsintervall (wir empfehlen 12h) keine Funktionsmeldung „STATUS:OK“ gesendet, wahrscheinlich liegt eine Störung vor. Der Melder sollte umgehend kontrolliert werden. Die Störmeldung muss aktiv in Revierwelt quittiert werden. Reagieren die für die Fallenüberwachung vorgesehenen User nicht, wird die STÖRUNGS-Meldung nach x Versuchen (konfigurierbar) an die komplette Reviergemeinschaft gesendet. Sendet der Melder nach der Störmeldung eine Meldung, wird die Störmeldung vom System automatisch quittiert.
FANG!	Die Falle wurde ausgelöst. Revierwelt sendet eine FANG-Meldung. Die Fangmeldung wird so oft wiederholt, bis Sie aktiv von einem Reviermitglied QUITTIERT wurde. Reagieren die für die Fallenüberwachung vorgesehenen User nicht, wird die FANG-Meldung nach x Versuchen (konfigurierbar) an die komplette Reviergemeinschaft gesendet.

Bedienungsanleitung

Trapmaster Fangmelder Revierwelt Edition

6.5 Akku-Technologie & Akku-Pflege

Laden per USB-C



Ladedauer 3 Stunden



Ladetemperatur +10°C bis +45°C



LED Farbwechsel, wenn voll geladen



Lagern

Bitte den Akku kühl & nicht vollständig geladen lagern.

Hinweise zum wiederaufladbaren Lithium-Ionen-Akku USB / TYP-C

(Bitte lesen Sie diese Anleitung vor dem Gebrauch sorgfältig durch)

- Akku über den USB-C Anschluss aufladen.
- Bitte laden Sie den Akku vor dem ersten Gebrauch vollständig auf.
Der Akku muss im Temperaturbereich +10 bis +45°C geladen werden.
- Bitte den Akku kühl & nicht vollgeladen lagern.
- Den Akku bitte nur in unbeschädigtem Zustand nutzen (darf nicht gequetscht, geschlagen, gestoßen, beschädigt, zerlegt oder modifiziert sein).
Stellen Sie die Verwendung sofort ein, wenn der Akku Anomalien aufweist, wie z. B. Geruch, Hitze, Verfärbung oder Verformung.
- Tauchen Sie die Batterie nicht in Flüssigkeiten/Wasser und setzen Sie den Akku nicht direktem Sonnenlicht oder Hitze aus & halten Sie ihn von Feuer fern.
- Bei Kontakt mit Batterieelektrolyten sofort mit Wasser abspülen und einen Arzt aufsuchen.
- Halten Sie die Batterie von Kindern und Haustieren fern.

Bedienungsanleitung

Trapmaster Fangmelder Revierwelt Edition

7 Beschränkte Garantie des Herstellers

Revierwelt gewährt für dieses Produkt eine Garantie von einem Jahr, gültig ab dem Datum des Kaufs durch den ersten Verbraucher. Ausgenommen sind Vandalismus, Verbiss und Schäden durch höhere Gewalt (Blitz, etc.). Ausgeschlossen ist der Akku.

Innerhalb dieser Frist wird Revierwelt nach eigenem Ermessen im normalen Gebrauch fehlerhafte Komponenten reparieren oder austauschen. Reparaturen oder Austausch erfolgen ohne Berechnung für Teile oder Arbeitszeit. Der Kunde trägt jedoch die Versandkosten.

Diese Garantie gilt nicht bei Missbrauch, falscher Verwendung, Unfällen oder nicht genehmigten Änderungen oder Reparaturen.

DIE ENTHALTENEN RECHTE UND GARANTIEEN SIND EXKLUSIV UND TRETEN AN STELLE ALLER ANDEREN AUSDRÜCKLICHEN ODER IMPLIZIERTEN GARANTIEEN ODER GESETZE, EINSCHLIESSLICH JEDER GESETZLICHEN ODER SONSTIGEN HAFTUNG AUS EINER GARANTIE DER WIRTSCHAFTLICHKEIT ODER EIGNUNG FÜR EINEN BESTIMMTEN ZWECK. DIESE GARANTIE GEWÄHRT IHNEN JE NACH LAND BESTIMMTE RECHTE.

KEINESFALLS IST REVIERWELT FÜR ZUFÄLLIGE, BESONDERE, INDIREKTE ODER FOLGESCHÄDEN VERANTWORTLICH, DIE SICH AUS DER NUTZUNG, FALSCHEN NUTZUNG ODER NICHT MÖGLICHEN NUTZUNG DES PRODUKTES ODER AUS FEHLERN IM PRODUKT ERGEBEN.

Einige Staaten verbieten den Ausschluss der Haftung für zufällige Folgeschäden, so dass die angeführten Einschränkungen für Sie möglicherweise nicht gelten.

Revierwelt behält sich das alleinige Recht auf Reparatur und Austausch des Gerätes oder der Software oder auf Erstattung des Kaufpreises vor.

DIESES RECHT IST IHR ALLEINIGES UND EXKLUSIVES RECHT IM GARANTIEFALL.

Im Garantiefall setzen Sie sich mit Ihrem Revierwelt -Händler in Verbindung. Er wird das weitere Vorgehen mit Ihnen abstimmen. Verpacken Sie das Gerät im Falle eines Versandes sorgfältig und senden Sie es ausreichend frankiert an die Adresse, die Ihr Händler Ihnen nennt. Legen Sie bei Garantiereparaturen stets eine Kopie des Originalkaufbeleges als Eigentumsnachweis bei.

Kaufbestätigungen aus Online-Auktionen werden nicht als Nachweis für Garantieanspruch anerkannt. Zur Befriedigungen von Garantieansprüchen ist stets ein Originalkaufbeleg des Händlers erforderlich. Revierwelt ersetzt keine fehlenden Geräte oder Zubehörteile in Produkten, die in Online-Auktionen erworben wurden.

Rücknahme und Recycling von Batterien und Akkus

Der „TRAPMASTER Professional Revierwelt Edition“ enthält aufladbare Batterien (Akkus, Akkumulatoren), die zu seinem Betrieb oder für bestimmte Funktionen notwendig sind. Schadstoffhaltige Batterien sind gekennzeichnet. Wir weisen darauf hin, dass diese nicht über den Hausmüll entsorgt werden dürfen. Die Batterieverordnung vom 27. März 1998 verpflichtet die Verbraucher gesetzlich zur Rückgabe aller verbrauchten Batterien. Helfen Sie mit und leisten einen Beitrag zum Umweltschutz, indem Sie Batterien nicht in den Hausmüll geben.

Elektroschrott / WEEE / EAR

WEE-Reg.-Nr.: DE 29789826. Dieses Produkt darf am Ende seiner Lebensdauer nicht über den normalen Hausmüll entsorgt werden, sondern muss an einem Sammelpunkt für das Recycling von elektrischen und elektronischen Geräten abgegeben werden. Die Wertstoffe sind gemäß ihrer Kennzeichnung wieder verwertbar.



Rücknahme und Recycling von alten Geräten

Hat Ihr „TRAPMASTER Professional Revierwelt Edition“ ausgedient, nimmt die Firma Revierwelt Media GmbH bei ihr gekaufte Geräte kostenlos zurück. Wir zerlegen die Geräte fachgerecht und führen sie dem Recycling zu.

Telekommunikationsprodukt:

Dieser Artikel ist ein Telekommunikationsprodukt und sendet auf den Frequenzen 850/900/1,800/1,900 MHz mit maximal 2W.

Bedienungsanleitung

Trapmaster Fangmelder Revierwelt Edition

8 Konformitätserklärung

Hiermit erklärt Revierwelt Media GmbH, dass diese Kamera mit den grundlegenden Anforderungen und anderen relevanten Bestimmungen der Richtlinie 2014/53/EU und 2011/65/EU übereinstimmt. Weitere Hinweis finden Sie im Internet unter <https://revierwelt.de/index.php/declaration-of-conformity>



9 Sonstiges

Entsorgung von gebrauchten Batterien / Akkus

Batteriegesetz Registrierungsnummer: DE 60335614

Als Endverbraucher sind Sie gesetzlich verpflichtet (Batterieverordnung) alle gebrauchten Batterien und Akkus an einer Sammelstelle abzugeben; eine Entsorgung über den Hausmüll ist untersagt.

Der „**TRAPMASTER** Fallenmelder **Revierwelt Edition**“ sind ein Produkt der

EPV Electronics GmbH
Sedanstr. 18
D-**58507** Lüdenscheid

10 REVIERWELT Supportadressen

REVIERWELT Media GmbH
Pestalozzistraße 41
35606 Solms

Support unter:

Mail: support@revierwelt.de

oder

Tel. : 06442/220915 (Wir sind nicht direkt erreichbar, rufen aber schnellstmöglich zurück.)

Bedienungsanleitung

Trapmaster Fangmelder Revierwelt Edition

Notizen

Bedienungsanleitung Trapmaster Fangmelder Revierwelt Edition
